

よこはまの四季を楽しむ情報誌

みとりの

秋

No.139

動物園も「食欲の秋」

秋の動物園へ出かけよう



動物園も「食欲の秋」

秋の動物園

よこはま動物園ズーラシア

ホッキョクグマ 生息地 北極圏

陸上最大の肉食動物。氷上で狩りをしながら暮らしています。



ジャンプイ
オス・推定26歳
(好きな食べ物)
脂ののったサバ

なにを食べているの？

動物園では馬肉、鶏肉などの肉類やアジ、サバなどの魚類、リンゴやサツマイモなどのくだもの、野菜と、バラエティー豊富な様々な食材を食べています。野生では、冬は海氷の上でアザラシを捕らえ、夏は海氷がとけてしまうので大陸の海藻や木の実を食べながらほぼ絶食に近い状態で暮らしています。動物園でも、季節によって食材の種類や量・バランスが大きく変化するメニューにしています。



君に会いたい ダイナミックにダイブ！

開園当時から人気の看板ホッキョクグマ「ジャンプイ」は、冬には体重400kgにもなります。大好物のサバを目かけ、大きな水しぶきをあげてプールへダイビングする姿は迫力満点です。



ツヨシ
メス・15歳
(好きな食べ物)
脂ののったサバ

北海道育ちの「ツヨシ」は食欲旺盛で、食事の時間がわかると大きな声で吠えて興奮がおさまりません。エネルギー溢れるホッキョクグマです。



ホッキョクグマ担当
伊藤咲良



ラスクマル(左)
オス・29歳
(好きな食べ物)
サツマイモ

シュリー(右)
メス・24歳
(好きな食べ物)
サツマイモ

インドゾウ 生息地 中国南部からインド、東南アジアなど

メスは10～20頭の母系家族群をつくって、オスは単独か数頭で行動します。

君に会いたい 誕生日のとおき！

ズーラシアには、オスの「ラスクマル」と、メスの「シュリー」が暮らしています。

ラスクマルは、7月が誕生日で今年29歳になりました。誕生日には、リンゴとニンジンと牧草で「おめでとう！」の文字を書き、とっておきタイム(毎日実施)の時間にお祝いをしました。

シュリーは11月に25歳になります。シュリーの誕生日会も、とっておきタイムの時間に実施する予定ですので、ぜひ一緒にお祝いしてください。



昨年の写真

なにを食べているの？

動物園では、乾草、青草、枝、木の葉、笹、ニンジン、リンゴ、サツマイモ、ペレットなどを食べています。(一日に、メスのシュリーで約60kg、オスのラスクマルで約80kg)中でも新鮮な青草は特に好きで、あっという間に食べてしまいます。足の手入れをした後にあげるご褒美のサツマイモも大好きで嬉しそうに食べます。

インドゾウ担当
小川直子



ブログもチェック!
動物たちの
様子を発信中

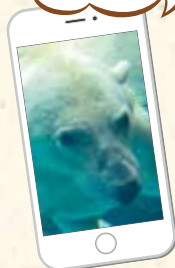

各園の所在地、交通案内は、6ページの管理施設情報をご覧ください。
イベント情報、展示動物の情報は、各園ホームページでご確認ください。

〈入園料金〉2019.10.1現在

	一般	中人・高校生	小・中学生	未就学
よこはま動物園ズーラシア	800円	300円	200円	無料
野毛山動物園	無料			
金沢動物園	500円	300円	200円	無料

よこはま動物園ズーラシア・金沢動物園共通年間パスポート発売中…18歳以上2,000円



どうぶつがもっと好きになる。
動物園がもっと好きになる。

動物園情報発信サービスアプリ(※)
サービス提供: KDDI株式会社

※アプリの料金の一部は、どうぶつの飼育や繁殖の研究、動物園の整備などに役立てられます。

へ出かけよう

野毛山動物園



フサオマキザル

生息地 南アメリカ

頭のふさふさした毛と、長い尾が特徴です。家族を中心とした群れで生活します。

なにを食べているの？

動物園では、ニンジン、サツマイモ、リンゴ、キウイ、オレンジ、バナナなどの野菜やくだものほかに、煮干しやパンなどを食べています。自分の抱えられる分の食べものを手に持つと、お気に入り



の場所へ移動してから口へ運びます。

おやつには、春はタケノコ、秋はドングリと季節の旬を味わいます。手先を器用に使って皮をむき、中の柔らかいところだけを好んで食べます。



君に会いたい

群れを率いるボス



ジュンノスケ
オス・11歳
(好きな食べ物)
バナナ

「ボス」として、群れのみんから信頼される頼もしいジュンノスケ。筋肉質で立派な体格とこわそうな見かけをしていますが、群れの子どもの遊び相手もしてくれる優しい性格です。ひときわ体の大きいジュンノスケを見つけてください。

フサオマキザル担当
山田晃代



ツキノワグマ

生息地 本州、四国

胸にある半月型の模様が特徴です。繁殖期以外は、森林の中で単独で行動します。

なにを食べているの？

動物園では、ニンジン、サツマイモ、リンゴ、オレンジなどの野菜やくだものほかに、ゆで卵、大豆、木の葉や青草などを食べています。冬場に子育てや冬眠をするクマにとって、秋はエネルギーを貯める重要な季節です。動物園では冬眠はしませんが、食欲が旺盛になり、「どんぐりポスト」(※)に届いたたくさんのドングリを食べています。



※「どんぐりポスト」は、来場者の皆さんが集めたドングリを動物園の動物たちに届けるためのポストです。

君に会いたい

仲睦まじいサンペイとコマチ

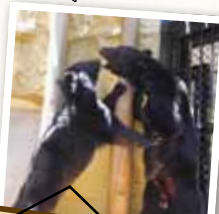

コマチ(左)
メス・19歳
(好きな食べ物)
ニンジン

サンペイ(右)
オス・19歳
(好きな食べ物)
好き嫌いなし

野毛山動物園では、食いしん坊のオス「サンペイ」とニンジンが好物のメス「コマチ」が暮らしています。

2頭とも穏やかな性格で、水遊びやおもちゃが大好きです。大きな体ですが木登りが得意で、毎日15時40分からの食事タイムでは、その様子をご覧ください。



ツキノワグマ担当
伊原茂男

金沢動物園

なにを食べているの？

動物園では、サツマイモをメインにニンジンやキャベツ、季節の野菜など様々な食材を、一日2～3kg程食べています。食べものへのこだわりが強いようで、同じ野菜でも美味しい部分だけ食べて、硬いところや美味しくない所は残してしまいます。



ニホンイノシシ担当
庄子泰之

ニホンイノシシ

生息地 本州、四国、九州

森林や雑木林、山裾の草原に住んでいます。

君に会いたい

迫力満点の存在感

まだ体に模様が残るウリ坊(※)のころ、神奈川県内の川沿いを歩いているところを保護されました。当時、5キロだった体重が今では100キロほどに成長し、大きな牙のある立派な成獣へ成長しました。2019年の亥年に合わせて展示場にデビューしたイノッチに会いに来てください。

※外敵から身を守るため、生後半年ころまで保護色となる縞模様がある



イノッチ
オス・6歳
(好きな食べ物)
マテバシのドングリ



ウリ坊の頃のイノッチ



公園



西洋館



動物園

岸根公園

第9回岸根公園感謝DAY

11/16(土)

11:00 ~ 15:00

【場所】ひょうたん原っぱ



無料コーナーでは、的当て・輪投げ・遊具の遊び方教室・樹名板作りなど、有料コーナーでは、スーパーボールすくい・ヨーヨー釣りなどを実施します。キッチンカーの出店や、港北区内地域作業所の製作物、軽食の販売など、こどもから大人まで楽しめる岸根公園最大のイベントです。

落ち葉プール

11/27(水)

13:30 ~ 14:30

【場所】せせらぎ広場



園内の落ち葉を集めて作った、ふかふかの落ち葉プールが登場します。寝転んだり、もぐったり、自然と触れ合いながら自由に遊んでください。
※汚れてもよい服装でお越しください。

元町公園

元町公園ガイドツアー

11/15(金)

11:00 ~ 12:00

【場所】エリスマン邸前集合



園内にあるジェラルド水屋敷や山手80番館遺跡などを巡るツアーを行います。

山手公園

山手公園ガイドツアー

11/16(土)

11:00 ~ 12:00

【場所】管理センター前集合



日本初の洋式公園である由来や歴史、また、名木古木のヒマラヤスギなどを紹介します。

横浜市こども植物園

落ち葉感謝祭

11/3(日・祝)

10:00 ~ 15:00

【場所】池の前広場ほか



横浜市主催「農と緑のふれあい祭り」(横浜市児童遊園地で開催)とあわせて開催します。収穫物の販売コーナー、クラフトコーナーなどのブースのほか、秋の植物を使った秋遊びゲームラリー(景品有り)やヨーヨー釣りなどを行います。

柿展

10/4(金) ~ 27(日)

9:00 ~ 16:30

【場所】展示研修館1階展示室



くだもの園で展示している95品種のカキをパネルで紹介し、実物のカキの実も展示します。

富岡総合公園

落ち葉プール

11/27(水)

10:00 ~ 11:00

【場所】プラタナス広場



公園の落ち葉をたくさん集めて、落ち葉プールで遊びましょう。
※汚れてもよい服装でお越しください。

富岡総合公園ウォーキングツアー

10/23(水)、11/26(火)

10:00 ~ 11:00

【場所】公園管理センター前集合

公園内のボタン園やアーチェリー場などを紹介します。

トンボとり大作戦

10/20(日)

10:00 ~ 12:00

【場所】プラタナス広場あずまや集合



こどもたちと一緒にトンボの飛行距離について調査します。

長浜公園

長浜公園 感謝DAY

11/23(土・祝)

荒天時、翌日順延

10:00 ~ 15:00

【場所】長浜公園中央広場、野鳥観察園周辺



自然環境について学ぶことをテーマに、地域の市民団体と協働してブース出展やガイドウォーク、体験教室、プレイパークなどを行います。また、野鳥観察園やトンボ池の自然環境の魅力を紹介します。

トンボとり大作戦

10/19(土)

10:00 ~ 12:00

【場所】10:00までにレストハウス前集合
【対象】小中学生(小学3年生以下は保護者同伴)

長浜公園のトンボ池にやってくるトンボを調査し、昆虫などの生物が暮らしやすい環境を維持するために活動します。
トンボの観察や、生態について学びます。

海の公園

第45回金沢まつりいきいきフェスタ

10/19(土)

荒天時、翌日順延

10:00 ~ 15:30

パザー、フリーマーケットや野外ステージでのイベントなどをお楽しみいただけます。
【問合せ】

金沢まつり実行委員会事務局: 045-788-7801



野島公園 旧伊藤博文金沢別邸

復元10周年記念パネル展示「伊藤博文がいたころの金沢」と「2009年 復元の記憶」

10/12(土) ~ 27(日) 9:30 ~ 16:30

明治20年代~40年代の金沢の様子と金沢別邸復元時の様子をパネルで紹介しします。

俣野公園

俣野公園のつどい

10/12(土) 10:00 ~ 14:00

【場所】多目的広場

近隣学校の生徒さんによる吹奏楽やダンス同好会の発表、工作教室、遊具の遊び方教室などを開催します。



愛犬マナー教室

11/30(土) 10:00 ~ 11:00

【場所】多目的広場、近隣公園

【定員】10名(先着)

【申込み】10月15日(火)から電話(045-853-2400)または直接来園

ドッグトレーナーがお散歩マナーや公園の利用についてレクチャーします。

俣野別邸庭園

庭園散歩

10/20(日)、11/24(日)、12/15(日)

10:00 ~ 10:30

※終了時間が延長になる場合あり

【場所】10時までに休憩棟前(外苑)集合

秋の花や草木の見どころを散策しながら、スタッフのご案内します。

※小学生以下の方は保護者同伴。

※帽子や飲みもの、虫よけや虫刺されの薬などをお持ちください。



愛犬マナー教室

10/26(土) 10:00 ~ 11:00

【場所】外苑芝生広場

【定員】20名(先着)

【申込み】9月25日(水)から電話(045-852-8038)または直接来園

リードの使い方などを中心に基本的なしつけを楽しくレクチャーします。



●掲載施設情報は **6 ページ** でご確認ください。

●イベントは **変更・中止** になる場合があります。

●表記のないものは **申込不要** **参加費無料** です。

●詳細はホームページ **横浜市緑の協会** でご確認ください。

西洋館共通イベント

西洋館ガイド

館内の見どころや特徴を、スタッフが説明しながらご案内します。

●港の見える丘公園 西洋館ガイド

10/11(金)、11/8(金)

山手111番館 ①10:30 ②14:00

横浜市イギリス館 ①11:00 ②14:30

●山手イタリア山庭園 西洋館ガイド

10/21(月)、11/18(月)

ブラフ18番館 ①10:30 ②14:00

外交官の家 ①11:00 ②14:30

●元町公園 西洋館ガイド

10/17(木)、11/21(木)

山手234番館 ①10:30 ②14:00

エリスマン邸(注) ①11:00 ②14:30

ベーリック・ホール ①11:30 ②15:00

(注) エリスマン邸では、10/17(木)のみ開催

横浜山手西洋館ハロウィンウォーク2019



10/27(日) 10:00～16:00

館のハロウィン装飾は10/19(土)～10/31(木)

【場所】山手西洋館6館(注)、旧山手68番館及び近隣施設など12施設

仮装姿で山手西洋館など12施設をめぐるスタンブラリーや、仮装コンテストを開催します。また、山手西洋館各館では、開港160年「時空の扉を開ける不思議な一日」をテーマに、ハロウィンムードいっぱいのフォトジェニックな空間に飾り付けます。

(問合せ) 山手234番館：045-625-9393

横浜山手西洋館世界のクリスマス2019

12/1(日)～25(水)

9:30～18:00

金・土・12/22日～24日

は19:30まで開館

期間中休館なし

【場所】山手西洋館6館(注)、旧

山手68番館

山手68番館

7館で7か国のクリスマスを、飾り付けや各国の文化を通じて紹介します。あわせてキャンドルガーデン、コンサートなどのイベントを実施します。

(問合せ) 横浜市イギリス館：045-623-7812

(注) エリスマン邸では、改修工事のため「ハロウィンウォーク2019」「世界のクリスマス2019」の開催はありません。

ブラフ18番館

サロンコンサート

10/6(日)、12(土)、11/16(土)、23(土・祝) 14:00～

【場所】サロン

100年前の松本ピアノ等を使ったコンサートを開催します。

ベーリック・ホール

リビングコンサート

11/9(土)、10(日)、

23(土・祝)

14:00～

【場所】リビング

ルーム

ボランティアによるコンサートを開催します。



山手234番館

蓄音器コンサート

10/12(土)、11/9(土) 14:00～

【場所】居間

蓄音器でクラシックやアルゼンチンタンゴ、シャンソンなど懐かしいメロディーを楽しんでいただきます。

横浜市イギリス館

秋の寄せ植え講座

10/6(日) 10:30～

【参加費】3,000円

【定員】20名(先着)

【申込み】電話

(045-623-7812)

または直接来館

秋の花を使った寄せ植えを専門講師が指導します。作った寄せ植えはお持ち帰りいただきます。



山手111番館

アットホームコンサート

10/6(日)、11/17(日)

14:00～

【場所】ホール

ボランティアによる約1時間のコンサートを行います。



よこはま動物園ズーラシア

秋の大運動会

10/5(土)、6(日)

【場所】ころころ広場

カンガルーのジャンプ力やチンパンジーの握力など、動物の能力に挑戦しましょう。



開園20周年記念シンポジウム「ズーラシア樂会」

10/12(土) 13:00～15:00

【場所】ころころロッジ

ズーラシアの20年間と、オカピ、インドゾウのあゆみについてお話しします。

ふれあい動物園

10/19(土)～

11/24(日)

期間中の土・日・休

【場所】ころころ

ジ

イヌや小動物と親しめるふれあい動物園が登場します。



野毛山動物園

飼育員のエサづくりライブ

11/3(日・祝)、

10(日)、17(日)

13:30～

【場所】ひだまり広場

「食欲の秋」にちなんで動物の食事を紹介します。普段はお見せしていない動物のエサの準備を実演します。



のげやまクリスマス

11/13(水)～

12/25(水)

特別ガイド

12/21(土)、22(日)

【場所】各展示場前

オーナメントで飾り付けた4メートルのクリスマスツリーが登場します。12/21(土)、22(日)の2日間は、クリスマスの特別ガイドを実施します。



金沢動物園

アニマルアートコラボ展 vol.10

10/5(土)～11/10(日)

【場所】園内各所

動物のアート作品を園内各所に展示します。今年のアニマルアートコラボ展は、10周年を記念して特別企画が盛りだくさんです。



どうぶつえんの文化祭

10/12(土)

～14(月・祝)

【場所】わくわ

く広場

動物や植物、自然環境について楽しく学べるブースやイベントを開催します。飲食ブースでは食欲の秋を満喫するメニューが登場します。



チューリップの球根 植え付け隊 募集

こんにやく芋掘り
体験も!

お申込み

往復はがきに、参加者全員の氏名、代表者の住所、電話番号をご記入のうえ、下記へ郵送でお申込みください。
※こんにやく芋掘り体験をご希望の方は「こんにやく希望」と明記

郵送先：〒231-0021 横浜市中区日本大通 58 日本大通ビル2階
(公財)横浜市緑の協会 管理部施設課

申込締切：10/15 (火) 消印有効

お問合せ：☎ 045-228-9433 FAX 045-641-0821

横浜の春を彩る
チューリップの球根を植え付けます。
参加者のうち 30 名はこんにやく芋掘り体験と
こんにやく作りが見学できます。

協力：群馬県昭和村 (横浜市の友好交流自治体)

日時 **11/9** 9:30 ~ 12:00
(荒天時 翌日順延)

場所 **横浜公園** (横浜スタジアム隣接)

定員 **約 180 名**
(うち、こんにやく芋掘り体験 約 30 名)

参加費 **無料**

※申込み多数の場合は抽選
抽選結果は 10/25 (金) より順次発送します。



管理施設情報

公園

施設名	所在地	電話番号	交通	有料駐車場	休
馬場花木園	鶴見区馬場 2-20-1	045-585-6552	JR「鶴見」駅西口、または JR・東急東横線「菊名」駅から川崎鶴見臨港バス鶴 01 系統「東高校入口」下車徒歩 8 分	無	第 3 火
岸根公園	港北区岸根町 725	045-481-1697	市営地下鉄「岸根公園」駅徒歩 1 分	157 台	
三ツ沢公園	神奈川区 三ツ沢西町 3-1	045-548-5147	市営地下鉄「三ツ沢上町」駅徒歩 15 分ほか	441 台 臨時 153 台	
元町公園	中区元町 1-77-4	045-211-1101 (エリスマン邸)	みなとみらい線「元町・中華街」駅 6 番出口 (アメリカ山公園口) 徒歩 10 分ほか	無	
山手イタリア山庭園	中区山手町 16	045-662-8819 (外交官の家)	JR「石川町」駅元町口徒歩 5 分ほか	無	
山手公園	中区山手町 230	045-641-1971	JR「石川町」駅南口徒歩 12 分ほか	20 台	
横浜市子ども植物園	南区六ツ川 3-122	045-741-1015 (植物園)	JR「保土ヶ谷」駅から神奈中バス「児童遊園地入口」バス停下車徒歩 5 分、または JR「保土ヶ谷」駅・京急線「井土ヶ谷」駅から市営バス「児童遊園地前」下車徒歩 1 分ほか	50 台 (児童遊園地 駐車場)	第 3 月 (植物園)
横浜市児童遊園地	保土ヶ谷区狩場町 213				
富岡総合公園	金沢区富岡東 2-9	045-774-3003	シーサイドライン「南部市場」駅徒歩 5 分ほか	24 台	
長浜公園	金沢区長浜 106-6	045-782-8004	京急線「京急富岡」駅徒歩約 14 分、「能見台」駅徒歩約 18 分ほか	75 台	
海の公園	金沢区海の公園 10	045-701-3450	シーサイドライン「海の公園南口」駅、「海の公園柴口」駅または「八景島」駅すぐ	1426 台 臨時 262 台	
野島公園	金沢区野島町 24	045-781-8146 045-788-1919 (博文邸)	シーサイドライン「野島公園」駅徒歩 5 分	156 台 臨時 170 台	第 1・3 月 (博文邸)
旧伊藤博文金沢別邸	戸塚区 俣野町 1367-1	045-853-2400	JR・市営地下鉄「戸塚」駅西口・戸塚バスセンター 2 番乗場から神奈中バス・戸 50 系統、または戸 52・55 系統で「俣野公園・横浜薬大前」下車	201 台 臨時 230 台	
俣野公園	戸塚区 東俣野町 80-1	045-852-8038	JR・市営地下鉄「戸塚」駅西口・戸塚バスセンターから神奈中バス・戸 81 系統「鉄砲宿」下車徒歩 5 分ほか	37 台	第 3 木
俣野別邸庭園	中区山手町 16	045-662-8819	JR「石川町」駅元町口徒歩 5 分ほか	無	第 4 水
外交官の家	中区山手町 16	045-662-6318	JR「石川町」駅元町口徒歩 5 分ほか	無	第 2 水
ブラフ 18 番館	中区山手町 72	045-663-5685	みなとみらい線「元町・中華街」駅 6 番出口 (アメリカ山公園口) 徒歩 8 分ほか	無	第 2 水
ベーリック・ホール	中区元町 1-77-4	045-211-1101	みなとみらい線「元町・中華街」駅 6 番出口 (アメリカ山公園口) 徒歩 8 分ほか	無	第 2 水
エリスマン邸	改修工事のため館内の全部、又は一部をご覧いただくことができません。				
山手 234 番館	中区山手町 234-1	045-625-9393	みなとみらい線「元町・中華街」駅 6 番出口 (アメリカ山公園口) 徒歩 7 分ほか	無	第 4 水
横浜市イギリス館	中区山手町 115-3	045-623-7812	みなとみらい線「元町・中華街」駅 6 番出口 (アメリカ山公園口) 徒歩 6 分ほか	無	第 4 水
山手 111 番館	中区山手町 111	045-623-2957	みなとみらい線「元町・中華街」駅 6 番出口 (アメリカ山公園口) 徒歩 7 分ほか	無	第 2 水
よこはま動物園 ズーラシア	旭区 上白根町 1175-1	045-959-1000	相鉄線「鶴ヶ峰」駅北口、相鉄線「三ツ境」駅北口、JR・市営地下鉄「中山」駅南口から「よこはま動物園行き」バス約 15 分	2200 台	火
野毛山動物園	西区老松町 63-10	045-231-1307	JR・市営地下鉄「桜木町」駅徒歩 15 分、または市営バス 89 系統「一本松小学校」行き「野毛山動物園前」下車	無	月
金沢動物園	金沢区 金沢谷東 5-15-1	045-783-9100	京急線金沢文庫駅西口①番バス乗り場から京急バス「野村住宅センター」行きバス停「夏山坂上」下車徒歩 6 分ほか	1200 台	月
万騎が原 ちびっこ動物園	旭区大池町 65-1	045-351-5442	相鉄線「二俣川駅」南口から大池公園入口まで徒歩 20 分ほか	有(子ども 自然公園)	月

横浜山手西洋館

動物園

※全施設とも休園日・休館日が休日・祝日の場合は翌日がお休みです。

洋種園芸は横浜から発進した

園芸研究家 椎野昌宏

第2回

最初は形がなかった。暗闇から一筋の光がさし、徐々に輝いていき、遂に一寒村から日本を世界に向かって照らす灯台となった横浜の港が生まれた。

洋種園芸の幕開け～明治初期の山手外国人居留地の様相

居留地に住んだ多くの外国人たちは植物の知識があり、花卉の鑑賞に興味を持ち、その邸内で盛んに栽培を始めました。1875年頃から山手に住んでいたカナダ太平洋汽船会社支店長夫人(マンレイ夫人)が、後に戸越農園の園丁になる脇金太郎に冠婚葬祭に使用される花籠や花束の作り方を教え、外国人相手だけでなく、日本人の間でも催事に花を利用する習慣を伝授しました。これが新しい生花需要が生まれるきっかけとなったといわれます。

西洋野菜の栽培と普及も同様に外国人からの種子の分譲と指導によって促進されました。外国人邸宅の敷地内に洋風花壇を作った植木職たちは、近隣から天然の花卉を採取して外

国人に売っていましたが、需要が増加するにつれ、彼ら自身が生産し販売するようになりました。山手に隣接する中村町に属した地域の地蔵坂から相澤に通ずる道路筋に店を構えた植木屋元締め飯島秋三郎をはじめ、鈴木新太郎、鈴木音八、脇金太郎、須田定次郎、牧野伊之助、岩槻小三郎の面々でした。当初は日本在来の菊、朝顔、芍薬、花菖蒲、桔梗、百日草などの草花類や、椿、山茶花、花桃、花桜、南天、柗木などの花木類でした。その後、外国人に本国から取り寄せた植物の種子を分けてもらい、洋種園芸が始まりました。パンジー、天竺葵(ゼラニウム)、天竺牡丹(ポンポンダリヤの一種)、金盞花などです。(次号に続く)

緑化推進事業の取り組み

よこはま緑の推進団体「グリーンズH30(エイチ・スリー・オー)」が国土交通大臣表彰を受賞しました

当協会は、よこはま緑の街づくり基金の果実(利息)を活用し、都市緑化の普及啓発や市民の皆様による緑化団体「よこはま緑の推進団体」の育成・支援に積極的に取り組んでいます。その団体の中から毎年最優秀活動賞を選出し、横浜市環境創造局を通して国土交通省に推薦しています。

昨年度、最優秀活動賞を受賞した「グリーンズH30(代表 秦裕美氏)」が、5月18日(土)に鳥取県で開催された第30回全国「みどりの愛護」のつどいにて花と緑の愛護の顕著な功績を称えられ「みどりの愛護」功労者国土交通大臣表彰を受賞しました。

「グリーンズH30」は、園芸福祉士養成講座で知り合ったメンバーを中心として、港南中央ケアプラザを拠点に、「みんなで作るみんなの花壇」との思いで、水やり、草取りのボランティアの皆さんや施設と連携し、幅広い活動をしています。

四季折々季節の花々に彩られた花壇は、花の名前を表示したり、剪定した草花やハーブをケアプラザにお届けしたりと様々な活動をとおして、施設の利用者や地域の皆様からも大変喜ばれています。



◀活動メンバー
▼四季の花々に彩られた花壇



基金だより

よこはま緑の街づくり基金にご協力いただきありがとうございました。

【寄付団体】相鉄ローゼン(株)、コカ・コーラ ボトラーズジャパン(株)、リサイクル運動市民の会、(株)アドバンス・ジェイ、よこはまシニアボランティアポイント事業登録者35名、(株)横浜銀行横浜バンクカード会員有志の皆様、イツ・コミュニケーションズ(株)、花やくまち事業利用の団体の皆様、市内募金箱ご協力の皆様
(令和元年5月1日～令和元年7月31日、順不同、敬称略)

令和元年7月末までの積み立て総額は、2,675,525,104円です。基金の果実(利息)は、市民の皆様の緑化活動に活かされています。皆様からのご寄付をお待ち申し上げます。

(問合せ) 横浜市こども植物園 TEL: 045-741-1084

園芸土木工事施工管理
アライグリーン(株)
横浜市港南区日野南4-3-5
TEL 045-844-5528 FAX 045-844-5539

潤いある街づくり
造園・土木・設計施工
株式会社 田澤園
横浜市南区六ツ川四丁目1234番地
TEL 045-823-2121 代 FAX 045-824-4567

山手西洋館 休館のお知らせ
館内の改修工事のため、下記の期間中は休館します。
エリスマン邸
令和元年11月～令和2年3月(予定)
ペーリック・ホール
令和2年1月～3月(予定)
詳細はホームページでご確認ください。
お問合せ：横浜山手西洋館
TEL 045-323-9500

会報誌が得意!
善友印刷株式会社
電話：045-471-0211
www.zenyu-print.jp

横浜の緑を守る
田野井造園(株)
横浜市保土ヶ谷区境木町157
TEL 045-351-8728 FAX 045-351-8729

季節の花・木

カキ



カキが楽しめる施設
横浜市こども植物園
三ツ沢公園
長浜公園
野島公園
俣野別邸庭園 など

日本全国で収穫され古くから親しまれている柿は、秋の味覚としてかかせない果物です。美しいオレンジ色に、みずみずしい食感と優しい甘さが食欲の秋を満たします。家庭果樹として育てやすく、日本の街並み、風景に溶け込んでいます。

画：関口ゆかり

植物画家。2011年から横浜市こども植物園等でボタニカルアート体験講座の講師を務め、展示会を実施している。

作品 天地20cm